盛京時報

刊行中日大祭日禮拜休日之日翌
大正四年陽七月初二日 陰五月二十一日

本地價目 每張銅幣五枚 每月七角五
外埠 郵寄每月九角 半年五元 全年九元五
告白刊例 一行五號字十六字起碼登一日每行四角 登長期刊另面議

發行人 佐藤善雄
編輯人 菊池貞二
印刷人 山本竹松
奉天大西門外大什字街路北 發行所 盛京時報社
電話 日二二番 中一六八號

論說

政局有廓清之望

▲肅政史其勉之 ▲大總統其勉之

為治之道。有發之自下者。代議制度是也。有發之自上者。獨裁制度是也。吾國國會夭亡。代議政治不易驟見。今日之所施之於民者。蓋獨裁制度矣。雖然。獨裁制度又奚不可為治哉。往者中外聖明之君。莫賢之主。求賢若渴。從諫如流。畢兩箕[illegible]以民之好惡為好惡。休明景樂之盛。於以幾焉。試問唐虞三代之隆。較之今日之歐美。焉能多讓。此吾人所以不得已而思其次。願當局者革面洗心。有以慰吾民之望也。

癸丑政變以後。國會擱廢。民黨逃亡。大總統持尚經驗之說以衡人才。於是舊派官僚。乃聲應氣求。聞風麕集。其間好古有識清潔自好之士固不乏人。而其中齷齪舞弊萬端。不脫前清之錮癖者。實居多數。以是政界風氣。愈趨愈下。賄賂公行。苞苴競進。說者謂較之前清末季猶或過之。誠非虛論也。嗚呼。國家之設官。原以為國而為民者。官吏如此。國與民何所賴焉。此中外有識之士。所以太息痛恨。亟思有以廓清之者矣。

近日以來。肅政史諸君。不避權勢。彈章競進。直揭京畿六僚之過失。我大總統亦虛己聽從。不吝依法辦理。此誠國脉之一綫生機。官場之當頭棒喝。吾等人民。所朝夕忻頌者也。雖然。天下事。有初者不必有終。瞻顧因循。往往不免桑榆之失。故願大總統與肅政史交相勉之也。最近參案之最大而見諸事實者。(一)為五大鐵路營私舞弊案。(二)為塩務署長營私罔上案。(三)為蒙藏案任用私人擅受賄賂案。此數案皆關重要。斷不可含糊了事者。五大鐵路一案。既交平政院審判。當不難有水落石出之日。塩務署長一案。既經肅政史第二次之彈劾。且張弧氏在津扣留。諒不至逍遙法外。惟蒙藏院案尚無着落。又據前日本報北京專電。大總統亦有被劾之說。其為事實與否。及起於何種原因。雖未得悉。大約非毫無根據之談。若然。北京政界。生氣勃勃矣。我政局其有澄清之望乎。書曰。樹德務滋。除惡務盡。願肅政史勉之。更願大總統勉之。

雜錄

理財用人與輿論之一斑

中國某學人隱身朝市抗志國家時逢夏五偶歌解慍之詩愈動阜民之望對於近日之理財用人發舒一片慷慨激昂之語本報特依記事載言之義用盡有聞必錄之責誌其梗概如下其言曰共和改制五族大同四年以來由大總統慘淡經營始能歷盡艱辛漸臻穩固凡百行政應如何潔已自愛黽勉從公乃據近日肅政史之彈劾與各長官之舉發一般貪官巧吏幾視法律若弁髦以黨援為義務而尤足驚人者莫如財政次長張弧之一案夫中國財政以塩為大宗關於借款抵押張君兼任塩務署長一席實據財政之要津政府之倚靠與外人之希望十分鄭重乃其成績竟以措置乖謬虐民病國八個大字為政界競爭中之陳列品而某派人尚有為之辯護者並聞川巡按更有將任為財政廳長之風息查周總長所呈張氏罪狀確有十餘款之多辜恩悞國無可諱飾政府竟以才尚可造多方寬宥官吏懲罰條例遂成具文以至輿論妄議以為政府有私其然豈其然乎又四川劉瑩澤之褫職一案查劉氏以財政廳長由某當道力保得署四川巡按使其職務有類於張弧而權力過之乃亦覩為座上客夕為階下囚雖發覺未遲然而地方遭其摧殘人民蒙其剝削政府恐未必盡知耳大總統整頓吏治因任有方豈師曠之聰有所不聞蓋亦政界大員之黨同伐異足使黃帝之聰熒耳倘張氏到川後果以財政廳長相待過豈非以暴易暴耶則縱吏殃民之考成從此概不適用華縣知事劉澤青雄縣知事丁恩綸等可宣告無罪王治馨劉鼎錫毋乃含冤地下乎此外最能陷害人民騰笑友邦者則禁烟是也蔡乃煌本前清滑吏政府派充三省禁煙督辦原係使貪使詐之義乃蔡君受職以來胸無定見率爾操觚致演出種種笑柄其最奇者上海檢察廳因煙土分運內地與新刑律第二十一條鴉片煙罪各無不條文抵觸特呈請大理院解釋吸食印花鴉片應否有罪當經該院電覆署云此項禁煙條文未經廢止變更當然適用云云是吸食有印花鴉片與吸食無印花鴉片一律同科此其用意已屬萬難索解昨又聞蔡督辦整理煙稅實力提倡除設立機關調派人員之外現又有禁煙聯合會之提議雖以禁煙為名內幕中之力求販運發達實係別有宗旨昨又有電到京請中央通飭各關卡遇有運售煙土貼有財政部新頒三種印花票者一律放行勿阻已經政府批准通知各關遵照夫禁煙要政命令森嚴今忽而一面查拿一面提倡賣者自由吸者有罪孰主張是孰網羅是自相矛盾至於此極耶蓋亦各大員之我行我法利令智昏之過也大總統雖聰明天亶一貫萬機於此而欲求富國強兵茂育群生恢復疆土蓋亦戛戛乎難之云云

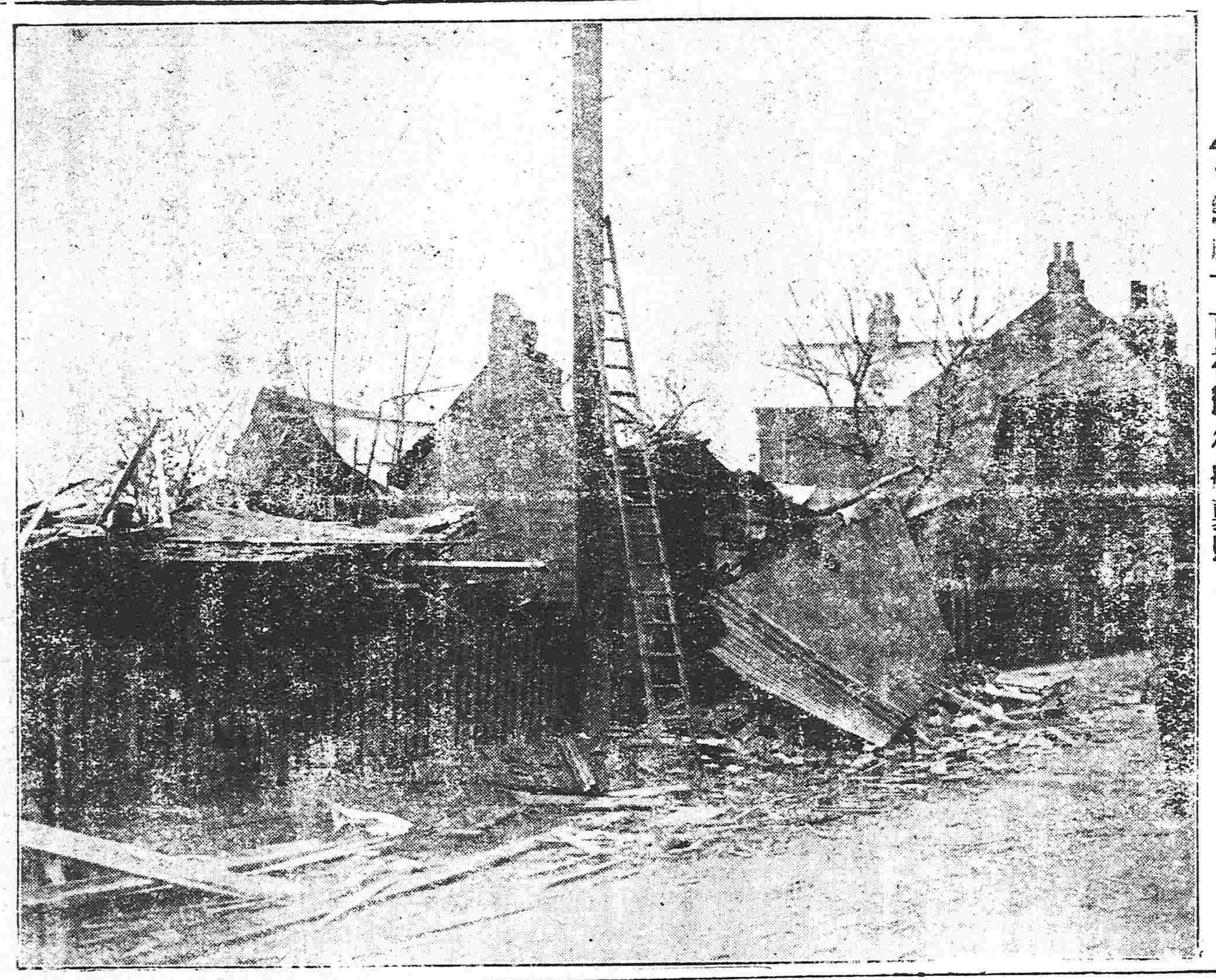

▲英國蘭丁市被德行船襲擊

回民偽造中國證券之大膽

莫斯科民聲報云頃由拔苦(裏海西岸俄省城名)通信云近日於郡裁判所中審理一極有趣味之訴訟案件此案係有人以中國之偽證券多張載運出口此項偽證券皆係本國人製造者也

中俄交界地方毗連中國土耳斯坦邊界之俄國賽密列廷斯克省(譯音據洪氏界圖名為七河省乃譯義也)附近一帶地方戍衛兵丁擒獲回教民二名該回民等携帶包裹其中滿裝彩色之花紙紙上印有龍紋週圍繪以奇異之花邊及章記等

審理中據被捕之回民人等供稱紙上所書者為回教禮之經句及回回教經文中各種節錄也其等意欲將此項印刷品運之於中國以便售與回教教徒誦經之用

不意外交部已早查得此項印刷品實非為該回民等所供之用乃為偽造之證券業經照會地方官尋蹤追跡務必捕獲蓋此項證券可抵中國紙幣行使其兌換俄金時係以一元充作六角之用以故該回民等偽之以圖漁利也

茲經調查此項偽紙幣係由拔苦城內(結木羅夫)石印局承印者其所以發覺此項偽紙幣為該石印局所承印者蓋因每張偽紙幣之角上皆印有俄文拔苦(結木羅夫)石印等字樣(未完)

二牖軒隨錄 (詞山)

遼東楊子勤太守鍾義。國變後寓居滬濱。近編雪橋詩話十二卷。嘉興沈乙盦方伯為之序。其辭云。聖遺居士。避世於北江之尾。陋巷湫塵。蓬藋拄徑。十笏之室。圭竇徹明。時在嚴冬。冰雪在地。北風振葉。踵其戶者。若窺袁夏甫之室。御王孝尼之車。陟匡君之廬而見靈均之澤畔。居士有書數萬卷。十存三四。然皆金匱石室之藏。功宗篤弼。魁儒碩師之述。作累朝文獻之寄。昔在承明。所裒揭以成文經者。環堵五版。積軸若山。居士槃薄其間。以永[illegible]晝。偶乘鹿車。出過知好。靜對移晷。容寂而思深。諮無不察。歸即披卷冥搜。鈎章索句。掌錄逐寫。細書精敏。日[illegible]子。曾不逾歲。積冊十二。署之曰雪橋詩話。匪獨[illegible]而已。其於聖賢群輔。諄誨師儒。褒帶都人。英賢[illegible]冥繫本牒。徵事解題。昭然若親見之。若並澂盛出其謦欬。昔我有先正。其言明且清。小雅之材七十大雅之材三十六。具於是矣。

火險告白

啟者弊行經理火險已有年矣因令左添承保 市貨 屋產 家私衣箱 煤房貨物等件凡遇不測立照即章賠償毫無延悞如蒙商賜顧者請移玉弊行面議可也至於保棧開列於左

保頭等平房 每壹千元 六元
保二等平房 每壹千元 八元
保頭等房內存貨 每壹千元 十元
保二等房內存貨 每壹千元 十二元

代理 明治火險公司
代理 日本火險公司
代理 共同火險公司
代理 東京火險公司

三井洋行 奉天大西關 電話 中國一一五 日本二一一 日本三五

滿鐵定期船大連出帆廣告

上海行 青島寄港

榊丸 神戶丸
每星期五(正午開)青島寄港(六、五〇〇噸)(由上海復航時直放大連)
每星期三(正午開)上海直行(五、〇〇〇噸)(由上海復航時寄港青島)
以上兩船均設有無綫電信機

香港廣東直行
泰陽丸(七月上旬)
泰平丸(七月下旬)
本事務所及在營口遼陽奉天鐵嶺長春各站均可發賣聯絡船車票
兩輪船現均設有無綫電以期迭信迅速而謀乘客之便利

南滿州鐵道株式會社 大連埠頭事務所

日本郵船會社瀛船廣告 由大連埠頭起

相模丸 七月六日(陰五月廿四日)往門司神戶橫濱
三河丸 七月六日(陰五月廿四日)往太沽牛莊

日本郵船會社代理店 三井洋行大連支店 電話(三一〇)(四六〇)
乘船票由本出張所自賣如有客請至本所購買

橫濱正金銀行 奉天支店

奉天城內四平街 電話十二
資本金四千八百萬
公積金千九百二十五萬
總店 橫濱
支店 神戶 東京 長崎 大阪 倫敦 里昂 紐育 孟買 新嘉坡 哈爾賓 香港 上海 長春 北京 大連 旅順 營口 遼陽 鐵嶺 天津

朝鮮銀行奉天出張所

本店 朝鮮京城南大門通
資本金 壹千萬圓
支店 東京、大阪、大連、安東縣、長春、平壤、仁川、
出張所 山、釜山、鎮南浦、群山、木浦、馬山、新義州、會
電話 日長 五二一 五二四 所長舍宅日長

凡關於銀行普通各項事務本銀行咸可辦理而尤力求敏捷確以期無負主托並於中外各通商巨埠設有代理之處以便往來匯兌本銀行發行之紙幣無論與何時皆日本銀行發行之兌換券相同而可換日金圓券額之數目換兌

東亞之情勢

明令各地方官防止排貨
二十九日袁總統頒佈命令嚴禁排貨畧謂排斥日貨不但傷善隣之誼且不利於中國現有亂黨乘機擾亂之虞乎各該地方官務須深體此意速爲防止

青島稅關問題協議就緒
青島稅關問題現經日本官憲與中國總稅務司相互協議畧有端倪日內當可移交中國政府接收

辦理救國儲金頗覺棘手
天津廣東及其餘各地辦理救國儲金募集未能如意辦理儲金人士因此頗覺棘手（以上北京專電）

歐洲大動亂

瑚特列維齊補授爲陸軍大臣
俄國陸相一席現在已以瑚特列維齊大將補授

塞不能單獨承認媾和
駐塞羅馬塞爾維亞國公使云塞爾維亞對于奧國之單獨媾和提議並不同意塞國實有與英法俄等國聯絡難離之關係（以上倫敦來電）

英報特派員報告德奧之損傷
據英報泰晤士特派員報告德奧軍自五月一日以來在喀利西亞方面所受損害（死傷俘虜）計達七十万人之多

俄軍毫無沮喪
俄軍自喀利西亞挫敗以後即在廉堡東方附近再佈陣地防備頗形堅固軍容整肅士氣毫無沮喪

英首相在下院之演說
英國首相親蒞下院演說畧謂英國此次歐戰所糜軍費計達五十億之鉅故無論政府與個人當此軍國待欵孔殷之際若有浮濫妄費不顧國家者其行爲與犯罪惡相同

英政府提出之徵兵議案
英國政府於二十九日將徵兵新議案提出下院聞其內容凡年在十五歲以上至六十五歲間之男子須將其姓氏並能否耐執武器及其餘施行徵兵制度時之必要條件一併呈報官廳

達海峽英意艦隊行將交替
據伯林來電云意國現已向土耳其宣戰意國艦隊當與英國艦隊交替（以上舊金山來電）

俄皇在陣中開御前會議
俄皇在陣中召集俄軍總司令官參謀長首相及各大臣特開御前會議

交戰國其有厭亂之思乎
現下歐洲各交戰國疲憊之餘莫不希冀和平美國及羅馬法皇行將居間調停（以上紐約來電）

普魯西議會之擾亂
據卜利夫通訊社通信云普魯西議會目下頗形擾攘有多數社會黨員在議場內破壞秩序毫無顧忌其餘議員亦怒罵喧嘩與之相抗當散會時呼祖國萬歲者僅有悠爾基爾斯貴黨耳（斯篤克和來電）

調查土軍在達海峽所受之損害
達大尼爾斯方面土軍所受損害（六月十五日調查）約計六萬就君士旦丁堡病院學校所收容之傷兵言之其數達二萬五千人之多（雅典來電）

要件

各省鹽務狀况之調查

我國鹽欵爲國家每年收入之一最大宗如去年鹽欵收入幾近六千萬元本年鹽欵加價按預先估計應收得九千萬元之鉅額特以別種原因致未能達到預期之目的然鹽務之辦理如何其關係國家財政者夫豈淺鮮現新鹽務署長龔心湛氏業經接任倘能力加整頓鹽政前途正有未可限量者茲據各方面所調查畧誌各省鹽務情形如下以供留心此政者之參考焉

▲長蘆鹽 直隸向爲斥鹵之區全省大半適於製鹽長蘆鹽即直隸鹽也有鹽場六其製鹽之法有二煮熬法及晒乾法是也晒乾法所製之鹽味雖劣而價甚廉適用於貧家故多製之其行鹽地因交通上之關係跨直隸河南兩省非以行政區域爲限也專賣之法則官督商辦鹽商之數一百三十餘名引數六十一萬二千六百五十有七其他有所謂官辦者蓋鹽商以專賣權還諸政府而官場自行專賣者萬二千有奇懸岸引三萬二千六百三十其販賣於行鹽界內法定鹽三萬萬六千四百三十七萬三千三百五十斤耗鹽法計每担五十斤總定耗費額爲三萬萬九千七百四十九萬八千二百斤以上也

▲山東鹽 山東沿海皆鹽場有八製造之法與直隸同其行銷地跨山東河南江蘇安徽四省其行鹽法有引鹽票鹽二種一招募引商使之專賣一給票於僻地人民使爲小販其花定發賣額一萬萬八千五百五十一萬六千斤消費額二萬六千三百九十壹萬壹千四百八十斤云

▲兩淮鹽 兩淮者淮河南北也其鹽場二十有三淮北鹽用晒乾法淮南鹽用煮熬法其行鹽地爲江蘇安徽江西湖北湖南貴州河南七省行專賣法用票其法定專賣額壹萬萬二千六百八十七萬八千二百斤消費額壹萬萬二千四百六十四萬斤

▲福建鹽 福建鹽場現存者十有四所用晒乾法其行鹽地僅福建浙江兩省其專賣法用票查最近報告福建全省產鹽壹萬萬三千二百七十八萬斤其耗費未詳大約較他省爲減也

▲廣東鹽 廣東鹽場廿有一以廣東廣西福建江西湖南雲南貴州爲行鹽地專賣法用引每引計重壹百六十四斤法定發賣額二萬萬二千一百零四萬八千零五十斤消費額約二萬萬四千三百十五萬二千八百五十五斤

（按以上所謂耗費額者係將本省所產之鹽售於他省之謂也合併註明）

▲河東鹽 河東東者黃河以東之謂也其地在山西省部南部其行鹽地限山西河南陝西三省募引商以專賣之法定發賣額一萬々六千二百七十四萬二千七百十五斤民定額壹萬々七千九百一萬七千零廿五斤云

▲甘肅鹽 甘肅鹽出自鹹湖其行鹽地僅甘肅陝西兩省募引商專賣與他省同

▲蒙古鹽 蒙古多鹽湖浩濟特部副齊侍耶六地未達諾爾柴達木地冲和爾泊鳥珠沁部則布里都泊固爾理泊錫剌市里都泊自前清宣統二年春督辦鹽政大臣致函於都統溥玉岑令其就近調查遂奏請設立蒙鹽公司每株二百兩計一千株其組織如何未得其詳其鹽行銷於直隸山西北部以及陝西渭水流域而甘肅爲最多其產額不下四千萬斤

▲雲南鹽 雲南之鹽出自鹽井涂廣南開化兩處食粵鹽東川昭通曲靖等屬食川鹽外皆用之向不用引而用票法定發賣額四千三百卅七萬八千六百斤消費額五千六百卅九萬二千一百八十斤

▲四川鹽 四川鹽井最多其數在八千內外故雖非海隅而產鹽特盛其行鹽地爲西藏四川湖南湖北貴州雲南甘肅行鹽法有官運商運之別因行鹽地而商異運則用引其產額諸說不同據鹽運使晏君所調查爲四萬萬六千九百四十八萬七千二百廿斤云

周子昂之導淮駁議

近來當局講求東南水利者多主張導淮之議此與皖北江北水源地勢尚有未加深考之處有周子昂君名家駒淮軍名將周武壯公子也近著一導淮駁議其大意謂皖北江北迭被沈災亟宜大興水利拯生民於水火免賑撫之虞糜誠爲根本之謀探源之論但皖北致災由於淮河漥沒江北致災由於沂泗失治講水利者宜於此處入手庶大幹既治而後支流乃可順軌側聞當事不此之圖而創導淮之議此爲於皖北江北水源地勢未加深考者也日欲於淮之尾閭東以長堤使之入海冀將洪澤白馬甓社高郵邵伯等湖涸爲陸地墾田征租尤覺於淮之水量未經測度論理想似屬兩利論事實則不徒無益而害滋甚焉淮之在皖豫者受數十州縣支河山洪之水一經盛漲來勢極猛賴有洪澤等湖爲之容納歸江十壩爲之疏消江海然後淮之田猶不能免於漫溢若廢湖爲河一綫河流安能容兩省支河山洪之暴漲此導淮之足以害皖北也淮之在江境也淮揚各屬資其灌溉食其利者九蒙其害者一蓋啓放車邏等壩十年僅居一二若秋後啓壩禾稻登場利且倍之至淮徐海連年被水純爲沂泗之關係與淮毫不相涉若强爲導淮入海之路祇有兩道不由揚以達之鹽阜則由淮以出海之臨灌不能假道於裡下河先達喬安宜言之甚詳載在先正事畧中似此則必由淮達海矣淮口海原有河道尚不能容沂泗之盛漲十年九災若加千里長淮之水則民其魚乎此導淮之足以害江北也然則聽兩省之民慘遭昏墊乎曰皖先治睢皖豫之水舍淮別無歸宿暢各水入淮之路先使支水無泛溢之虞江治沂泗多開入海之途使大汛不致漫衝如此沂泗之入運者不與淮共循路入江中滿之患永除車南等壩且永可不開是不必治淮而皖北江北之水災自免家駒晚人昔服官江省於兩省水道畧有研究心所謂危家駒亦係皖人敢不以告耶況考治水諸其得力處在不與水爭地若强淮水別行而欲涸諸湖是與水爭地也一得之見不知是否幸諸公鑒正云云

烟酒公賣分棧暫行章程

第一章 組織

第一條 各省烟酒公賣事務由各該省烟酒公賣局招商組織烟酒公賣分棧經理其事

第二條 各省烟酒公賣局應就各該省所管地方劃分區域酌量設置分局每一區域內招商組織烟酒公賣分棧一所

第三條 各省烟酒公賣分棧各於本區域內有組織公賣支棧之權

第四條 組織烟酒公賣分棧及分棧各商名爲第幾區烟酒公賣分棧或支棧經理人

第五條 凡商人願充烟酒公賣局分棧經理人時應先將姓名住址籍貫職業等項分別開明並照第二項所列繳納公棧押欵稟由各該管烟酒公賣分局詳准省局給予執照方准承充前項公棧押欵以一千元以上五萬元以下爲定額由各省烟酒公賣局酌量情形分別徵繳

第六條 各省烟酒公賣局如於一區域內之烟酒公賣分棧已經甲商稟准承辦不得再許乙商另行組織但有因[illegible]棧之必要情形者不在此列

第二章 職務

第七條 各烟酒公賣分棧及支棧應受各主管烟酒公賣局及分局之指揮[illegible]督執行其職務主管局得酌量其情[illegible]代駐員監察之

第八條 烟酒公賣分棧及支棧遇有區域內之烟酒商店開始或停止營業時應各報明各主管之公賣局

第九條 烟酒公賣分棧及支棧應按主管公賣局製訂樣式之簿記將本區內各烟酒商店字號營業者之姓名及年營業總收入等項詳細登記並報明主管之公賣局存查

第十條 烟酒公賣分棧及支棧應按主管公賣局規定價格經理本區域內商店烟酒買賣事宜

第十一條 烟酒公賣分棧及支棧應知本區域內各商店將每月產銷烟酒數量及種類先期估計投棧報明

第十二條 烟酒公賣分棧及支棧接各商店前項報告時應即前往檢查分粘貼印照加蓋戳記並代徵公賣費自[illegible]分之一以上至十分之五以下其費[illegible]公賣局定之

第十三條 烟酒公賣分棧及支棧有[illegible]管公賣局之命令得隨時稽查本區域各烟酒商店之單票簿據烟酒數量種類及關於營業上之狀態

第十四條 凡販賣烟酒之商店非貼公賣局檢查印照之煙酒一律禁止販[illegible]

第十五條 烟酒公賣分棧及支棧代[illegible]公賣費時應遵填主管公賣局製訂之聯票單以一聯給予商店一聯存棧一繳本管分局一聯解交省局

第十六條 烟酒公賣分棧代徵之公費應按旬解交主管之公賣局

第十七條 烟酒公賣分棧應由各主之公賣局按月於各該棧代徵公賣費提給二十分之一以示鼓勵其支棧應之利益由該區域內之公賣分棧酌給

第三章 罰則

第十八條 各商店買賣煙酒如不受區域內公賣分棧或支棧之檢查應由該棧報明主管公賣局處以五十元以五百元以下之罰金

第十九條 烟酒公賣分棧或支棧於區域內查獲未貼印照之煙酒應報由[illegible]管公賣局扣留充公仍將商店照章[illegible]

第二十條 烟酒公賣分棧或支棧如有與本區域內烟酒商店串同舞弊將所公賣費隱蔽侵蝕及妨害公賣種種行[illegible]等情事經主管公賣局查明屬實者得由公賣局取消經理人之資格沒收其公費押欵並嚴行處治

第四章 附則

第二十一條 烟酒公賣分棧及支棧辦事細則應由各該棧自行擬訂報由主管公賣分局詳請省局核定

第二十二條 本章程如有未盡事宜隨時由財政部修正公布施行

蘇月樓 楊山 蔣桂 邱竹動啓事

民國要聞

徵兵分期分區辦理之條陳

政府鑒于外勢之壓迫自强之不可一日緩近日徵兵之議又復提起茲聞有某將軍前日關于徵兵問題特上一條陳頗爲大總統所獎許據聞其要旨以中國舉行徵兵有種種困難問題而最困難者爲境域之過廣交通之不便及一般人民對于兵役義務觀念之薄弱爲免除此項困難以劃定區域分期次第推行爲宜卽徵兵之舉行以直隸河南山東爲第一期試辦區域次推及于奉晋隴吉五省爲第二期籌辦區域次推及于江浙皖湘鄂川粵桂閩等省爲第三期籌辦區域最後推及于雲貴新黑之邊遠各省及熱河察哈爾綏遠川邊青海各特別行政區域如此則分期辦理籌備既易于着手次第推行成効亦較有把握行之十數年軍國民之主義可以貫澈自强之道基于此矣云云

大總統與國務卿密商要政

大總統日昨特召徐國務卿密議要政據聞所議之件確係兩項問題(一)爲內務部總長之更迭問題與繼任者之商榷(二)爲交通總次長之更調及裁留問題聞已決定惟交通部必較內務部先行發表云

駐蒙大員之職權問題

自外蒙取消獨立後政府業經特任陳籙氏爲都護使兼駐庫辦事大員並任命陳毅劉崇惠張壽增爲都護副使分充科布多烏里雅蘇台恰克圖佐理員惟此項官制皆係草創與前清駐紮蒙地辦事長官其權限及地位當然不同況在外蒙新取消獨立之後都護使及都護副使對於治蒙猶須有特別權限以資監察而俾佐理據聞政府對於都護使權限之規定凡外蒙內務外交司法教育等事得與主管部署長官或蒙藏院長官直接協商並得與各部署會銜呈明大總統其地位則直隸於政事堂換言之都護使一官例如特別行政區域之行政長官至都護副使則皆直隸於都護使遇有事件均須經由該大員轉呈或飭發該都護使及都護副使將來到職後對於蒙事有維持界務之權限須保護在蒙地方華人之商業應負外蒙司法事宜籌備之責任於外蒙古關稅有監督之權一切關於交通上之事宜如鐵路郵電有調查及整理之權並應於鞏固國防及防禦賊匪妥爲籌備此外關於外蒙內政之進行事宜教育之舉辦事宜企業之振興事宜一律皆負籌畫責任惟陸軍與財政則係另一問題對此尙無若何辦法云

西報對於北京新參案之推斷

字林報昨評北京新參案云北京最近駭人聽聞之參案人皆異常注目詳情須待續報目下但知財政次長兼鹽務署長張弧業已被黜津浦路局局長趙慶華被拘禁交通次長葉恭綽停職候訊三人被參理由均爲營私罔利惟本報北京通信員謂三人皆屬粵系因冒險設一[illegible]斷之詞而彼[illegible]被黜之故出於[illegible]正[illegible]節紀綱之意少而由於黨爭之關係者多據路透通信自稱北京華字報紙亦抱此項意見表面稱頌總統之魄力實則含有譏諷之意袁總統此舉之眞因如何不無可疑除推倒者皆爲粵派外而繼張弧之人即爲龔心湛似亦可爲黨爭之一証蓋龔氏任用問題之爭持不過數日間事彼時本報固已發抒意見謂龔之被選乃皖派人(卽軍人派)陰謀之結果矣

訓誥官吏無効之後盾

大總統因近日京外官吏多被彈劾擬再特頒申令詳細警告已交內史處起草乃日昨又復交飭停止起草併諭阮斗瞻云予對于官吏已不啻三令五申大約徒託空言必無效力嗣後擬決專繩之以法以儆官邪不再爲無味之訓告云云

各省教育廳經費之規定

各省添設教育廳爲督辦全省教育之獨立機關政府久有此議以經費無着遂致擱置近頃政府應於時局之要求知振興教育爲目前不可緩之要政並經各方面先後呈陳所有教育廳設置案僉認爲必要決意日內卽予實行唯以目下財政困難之結果所有教育廳設置經費決定撙節開支目前但畧具規模日後再徐圖擴充並畧規定其經費之數目如下(甲)臨時費 各省教育廳設置之始其一切籌備之臨時經費擬由各省切實估計實報實銷然至多不得逾三千元(乙)經常費 各省教育廳之年支經常費比照各省事務繁簡區爲三等卽(一)如直隸江蘇湖北四川廣東等省列爲一等年支三萬元(二)如河南山東山西奉天湖南安徽江西浙江福建等省列爲二等年支二萬四千元(三)如陝西甘肅新疆吉林黑龍江雲南貴州廣西等省列爲三等年支一[illegible]二百元

甘肅巡按使之辭職

甘肅巡按[illegible]廣建氏自經肅政史提出兩次彈劾均由政府將原呈批交閱看去甘之意甚決早[illegible]電呈政府請派員接替政府以張氏在甘頗督飭一切均屬得力未准所請并准慰留乃昨得政界最確消息張氏昨已有正式辭職電到京措詞甚堅尚未悉政府能否照准

鐵路之大參案續聞

鐵路弊端千頭萬緒雖罄南山之竹不足以書近日政府雖雷厲風行而彼輩在外揚言仍復有恃無恐其所造之謠言即爲挾制政府之計茲就所聞記述於下

(一)誣衊總統 上海某報載北京電稱津浦轉運公司葉恭綽與某氏三兄弟均有股欵此梁葉之狡詐也查梁葉舞弊每遇過不去時最喜將總統拉入如交通銀行承辦借鹽公司股本則云獲利與總統四六均分一星期前葉在北京報徧登告白謂外間言滙通轉運公司係爲政府秘密之用云云且交通系人平日在外大吹謂總統在彰德時由梁葉接濟欵項甚多故梁葉地位決非他人所能搖動此等謠妄之語已不止一次此次北京某報又欲將某氏兄弟拉入無非爲混亂聽聞脫卸罪狀起見梁葉二人所布謠言無疑臆計亦狡矣

(二)破壞信用 鐵路盈餘支出之項關於賠欵償欵爲數不貲此三個月內應付之欵尙須千餘萬彼輩竟設法使路欵收入短少交通銀行不爲代墊使總統對外失其信用仍將請教於大財神則彼輩即有法可以操縱矣

(三)擾亂金融 鐵路爲國家收入之大宗彼輩視爲私有而以交通銀行爲其機關該行與外國銀行平日極爲接納其分遍於各省所發鈔票漫無稽考近來更復濫發吸收各處現金存置於外國銀行政府若澈底根究即將激動全國金融之恐慌此計至爲陰毒總統近日頗有所聞已飭緝之崧生兩總長預爲防範該行帮理本係葉恭綽兼充現已改派吳鼎科充任聞總統曾語人彼輩若愍不畏死則予當盡法懲治不能受其挾制也

(四)廣行賄賂 彼輩以國家鉅欵任意揮霍近以事急種種運動方法無不想到聞交通中某君云彼輩謂此事不難消滅但有數十萬百萬金錢運動某某方面即可彌縫一切此種金錢併不須取之私囊請國人徐觀其後可也

鐵路大參案之餘聞 (北京)

津浦路參案揭曉以來種種情形業誌前報茲據最近消息日昨某肅政史又復補上彈章其內容共分四款一爲續萬所得之確實證據二爲贓數不僅專在滙通銀行三爲詳陳其他四路弊點之所在及秘密彈劾之某項其餘一款未詳以上各件聞大總統非常震怒刻已派員分往各路調查云

自津浦路案揭曉其中關係人証頗多以葉道生袁長瀚及關葆麟等三人爲最重要外間喧傳已被平政院發交宛平縣管押聞葉道生等日昨由交通部委員押解到津並未送院審訊所云管押一節當屬不確

葉玉虎次長今已停職候傳此後是吉是凶未能遽斷日前某報稱現在玉虎尚極力運動冀得卸責卽其愛妾陳蘭香亦女中之運動家也其平日之姊妹多作闊人之如夫人或亦乘此時展些手段藉爲報主之舉亦未可知昨日有人行經東單牌樓見兩馬馬車飛奔而過端坐其中者卽陳蘭香也馬首何向不可得而知而陳蘭香之風頭固依然如故云云然據又一報載葉氏在任內出入頗豪元年時葉乘馬車自二年以來卽改乘汽車[illegible]附自趙慶華者也雖其寵妾陳蘭香亦[illegible]車而不乘乃近日以來忽然輕車減從前日有見之過西單牌樓者係乘鐵皮輪洋車其簡便如此說者謂係恐人之注目妨害其秘密行動云卽兩報所稱蘭香在[illegible]運動則有而一謂過東單牌樓一謂過西單牌樓則不合且前者謂乘雙套馬車而後者謂御鐵皮洋輪尤大不符意者蘭香於東西單牌樓間往來頻頻深恐人之注意故一再變換其乘車以亂道路耳目耶

外婦被擊案之可望和平解決 (南京)

兵士一項最難約束寗垣自癸丑夏間亂氣平定後所有軍隊盡調北人爲將軍雖時時約束軍律嚴明不稍寬懈無如上官政務殷繁而隊長排長各有要公勢難步步相隨兵士之後而禁約之者似亦難矣然保護外人乃爲尊重邦交之要點當道奉行維謹時常警惕於心夫對外而必出以愼敢下尤不可以偶忽此爲政之所以難焉前旬有英婦慕蘭夫人母女及馬林醫士之女於垂暮之時行至北極閣附近被一兵士毆擊一切詳情曾經字林西報首先披載無庸贅述當時偵察訪緝甚嚴當日時在垂暮匆促之間迷離模糊只見其爲兵士而不知其爲何處兵士乃一般人民衆口所言焉自是之後馮將軍派員慰問再三並送醫藥金五百元以資調治其實事卽赴軍署道謝馮方感情甚好現聞受傷者亦不甚重諒無他虞可望和平解決而當道嚴行查緝兇徒未嘗稍怠以期獲案究辦

▲又聞下關對江之浦口鐵路輪渡日前該輪開駛渡江滿載搭客正該輪駛至江心之際忽有附輪之兵士一人不知因何事故遽演屈大夫之故事縱身躍入中流隨波而去霎時人聲鼎沸立時停輪設法援救無奈風狂浪湧波濤滾滾一剎那間已無蹤影可尋矣事後衆口喧傳咸謂此人與此案有關係或謂另有他故各方面各口曉曉飛短流長未知孰是孰非姑記之於此

▲陳廷傑又有被參之說 (四川)

四川官場之黑暗自劉澤霖案發生後不啻空中之一大霹靂然續各方面傳來消息謂四川官紳把持財權遍布私人因之該省商民來京呈控者案已累累早經政府將派蔡肅政史守善赴川密查蔡氏查明歸京後早經具有彈劾案密呈政府且牽連該省前巡按陳廷傑後政府以陳業已請假意在辭職故原案已留中未議適又得政界確息蔡肅政最近對於川案尚有二次彈劾且謂曾經親往調查該前巡按實難辭責云云聞政府已將案交由陳將軍宧秉公查復云

中美煤油公司磋議之眞相

美孚煤油公司與中政府所訂之開採合同現正在會議時期日前美孚煤油公司協理安德森之來京卽爲此事然我國雖爲發[illegible]中國煤油業之計畫而與[illegible]司訂議合同惟實關係重[illegible]不詳愼從事所以雙方[illegible]商刻又展期一月以便從[illegible]前者外間所傳已經簽字者實屬不確刻下雙方會議情形尙無若何成績蓋安德森之慾望頗奢兩方意見未能接近且近世煤油之用途大之如供濟海軍之燃料小之如補助人家之需用實爲國家需要之品故此項合同之訂定美孚公司雖不能不予之以重大之利益然於吾國需要上亦不使之生有阻障以免爲日後需要之妨碍因此則合同之磋商不無需費時日惟目今雖批准展續之期尙有二十日屆時當可磋議就緒云

將簡派調查蒙商埠專員

依據中日新約山東與東蒙兩處開放新商埠政府極爲注重雖已迭次密議定有草案惟因關係未來外交前途至爲重要必須派員調查愼詳核議乃能確定聞此項專員已由國務卿擬定十四人開列名單即將於日內呈請大總統圈派又聞此項專員之列單者均爲外交內務農商等部之參僉及政事堂之中級人員云

中央遞漸減政之期望

中央減政政策大總統均決擬銳意進行設若過猛轉於行政上多所妨碍業由國務卿周總長會議擬按月遞加漸減辦法在此六月份已減去一萬四千餘元預擬至明年六月內可減去一百二十三萬餘元預算上卽可大昇活動未識果能辦到與否

分別地方減政之困難

中央減政辦法已決定爲按月進行大致業已解決各省減政亦由財政部依照此項辦法分別列表惟因其中尙多困難之處蓋因黑龍江新疆甘肅貴州等省現在經費已不敷分布勢難再減此外他省亦多碍難之處尙須另訂妥善辦法云

審查鑛商規則宜改訂

上月二十四日農商部所訂之審查鑛商資格規則揣其用意卽在規定鑛商資格以示限制而杜轇轕此舉似尙周妥惟據鑛業家某君所談其中取具切實保結一項爲至大障碍不便實行何則商會正副會長對于請辦鑛業稟件立於保結之地位非必困難但公司商店限於資本在三萬元以上曾經農商部註冊者且蓋印其圖記一事似頗容易而實極困難各鑛業家對于此點苦慮非常現在種種研究中以爲非速行改修該規則或別設方法以求變通則中國鑛業决無發達之一日並聞該規則擬訂之由來在前農商總長張謇時代往往有祇憑一紙空文取得鑛案之權利藉端轉售影射招搖之事影響所及弊害滋多故此次特訂該規則以杜弊根惟其保結一點過于嚴酷不便實行殆所謂懲羹吹虀之政策云

兩都護副使任命之來歷

陳毅 陳毅者係蒙藏院總務所總辦曾格前派爲會議外蒙事件顧問隨從畢專使至恰克圖會議中俄蒙條約者也人頗精幹于俄蒙兩方面情形最爲熟悉此次恰克圖會議極爲出力現得都護副使兼充烏里雅蘇台佐理員者實由于畢專使保薦之力也 劉崇惠 劉崇惠在前清係道員資格也曾任山東勸業道並曾任洋務局總辦駐張家口與俄人辦理交涉最爲得手蓋劉熟悉俄文可以與俄人直接談話也自革命後劉卽閑居無聊辦理外國事業今一旦得命喜可知也聞係出于大總統之自用再者科布多在前清時本駐有領隊大臣軍隊甚多今祇准帶衛隊五十名未免稍減威儀耳

小說

杜宇悲吟(二十一)

公子氣的了不得 命我行文官司捕君 懲以誣物之咎 此事予不忍爲 乃再四緩頰 公子才說道 珠子係親手交君與的 怎麼拿去的 還得怎麼送回來 不然三尺法具在 豈能爲君獨寬 公子這麼說 妾身實不忍君陷于刑戮 然而又無可爲力 因而潛行至此 特來送信 請君赶緊自已打主意罷 說罷遂從懷內取出珠子 放在棹上 比麻道 我把珠子給回去 仍送還公子怎麼樣 夫人道 那事隨君之便 我不敢留君不去 亦不忍勸君必往 然而我看公子的意思 是打算等着君到了彼處 再以別的事情陷害你 以報此恨 公子性素殘酷 此事君已知道 比麻道 既如此 仍求夫人給我出個主意 是怎麼辦好 夫人道 我爲君設法 目下只可以變服爲上策君動身之時 我就同去 假說公子 我就說我還沒有瞧 君即有他事動身去了 仍以珠子送還公子 此法似覺無策爲妥 說到這兒 遂又導了一聲道 君若以此策爲然 宜從行 否則無可爲力 比麻素機智 至此亦不由失措 雖知道公子是個小器必報之人 然而一時也未料到是夫人之奸計 自已尋思再四 不得已而從其謀 遂下了樓 忽忽的佈置了佈置 將店中之事 託與伙計料理 當日晚間 遂出門而去 夫人不由暗中笑道 你自倫例了 今天也受老娘計了 夫人見比麻動身走了 自已遂坐火車來到黎士 等到了車站 先找了一個小店住下 換了衣裳 坐上馬車 直奔梅敏家中而來 不一時到了圖爾黎門首 上前叩門 隨有一小童兒出迎 夫人拿出名片兒 童子引入客廳 此時梅敏正與圖爾黎 一同說閒話 一聽說夫人來了 梅敏道 他必爲多利公子 來作說客來了 爹爹可以說孩兒出去啦得了 圖爾黎道 吾兒不要多慮 可以隨着我出去看看 觀其意思爲應對可也 姑娘當時遂從圖爾黎 來到客廳 夫人起身爲禮 笑容可掬的答道 你老人家幾時回來的 圖爾黎道 已回來好幾天了 夫人點頭 待了一會兒 夫人拉梅敏之手 悄悄兒的說道 小姐也知道比麻的事情壞了不知道 我要是不來 小姐今日狠是危險的 姑娘一怔 說此事我不知道 夫人當時遂同姑娘 來到一間別的屋子裡 小聲咬耳朵說道 日前公子以珠子寄贈小姐 託比麻轉致其物 他恐小姐見責 因以此物轉而託予 余當時亦未及深慮 以致得罪小姐 至今思之尤有餘愧 第二天我又把珠子給他了 託他仍舊還公子 那天晚上 我因有點兒別的事 沒到公子府裡去 後來一天纔見公子在道兒上 說起前次之事 公子說道 他如今也沒送回呀 婚姻之事既不諧 還打算昧起我的珠子來麼 當時就打發底下人把他叫去 要面責其罪 不想他先期而行 小姐和考人 亦都不見 公子不由狠爲生氣 遂催我上晉德勸 面要珠子 比麻他說小姐已親受此物 我知他是說謊話 因再三的研詰 並約他上這兒來 面質一切 他以事推辭 小姐如有暇 可以同我到那兒去問一問 (未完)

廣告

此藥專治飲食不消化過飲症積夕寒返胃飲食過胃惡心嘔吐氣悶大疼痛頭痛眼疼便不利小孩兒返乳腹硬青便等胃脾諸症須服此藥能開胃健脾功効如神

價 十錢 廿錢 三十錢 五十錢 壹圓

本舖 日本大阪市 豬飼史郎

振替大阪七七八 中國各處設有代賣處

高樓大厦萬頃良田若無兒女家實何在乎

常飲中將湯 安然而得子 爲其母的人

藉偉大之力 愛如掌上珠 其樂無窮矣

未得子之婦人心欲求產子立飲中將湯勝如拜佛也

中將湯之特色

中將湯調和婦人之血氣使其血之新陳代謝和氣補血雖然未產之兒女一經連續飲此何憂兒女之不生產乎

主治功能

●善治子宮各病 ●善治月經各病
●月經妄行立愈 ●經來腹痛最効
●處女初次行經 ●月經愆期
●白帶赤帶 ●可免小產流產
●產前產後不可少 ●能養血保胎
●能養衛任調和入脉 ●常服易孕得子
●有保腎助陰之功 ●能治憂鬱病

藥價	
四天分	四角五分
一禮拜	七角五分
二禮拜	一元四角
四禮拜	二元五角

經理批發 大連市浪速町 日本實藥公司

●各地藥房均有代售

陸軍楊中將之母如何轉弱爲強

由湖北武昌楊海恩女士之症觀之便知韋廉士大醫生紅色補丸之奇功爲精力復原之聖藥也楊老夫人係現任直隸陸軍中將楊禮緒君之令堂據來書云○余年七旬稟氣薄弱兼家務冗繁積勞成疾時患頭痛氣脹且咳嗽甚劇夜難安眠食不下咽屢經醫調治服藥乏効閱各報知韋廉士大醫生紅色補丸能治諸症爰購服之而諸病全除且飲食暢增精神倍昔曷勝欣慰余服紅色補丸之時先服紅色清導丸大便與腸胃頗爲暢快大醫生之良藥無不奏効如神

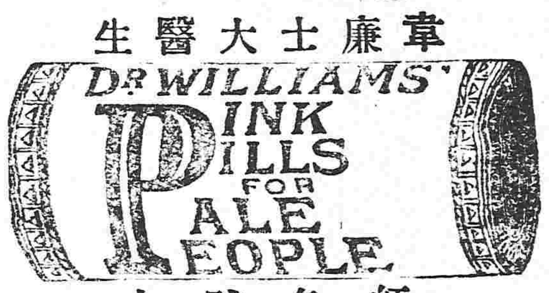

天下馳名之韋廉士大醫生紅色補丸行世已歷二十五年之久爲補血補腦之聖藥曾經治愈 血薄氣衰 諸虛百損 少年斵傷 房事無節 胃不消化 瘋濕骨痛 腎尻酸楚 山嵐瘴氣等症且婦女諸症極爲靈便凡經售西藥者均有出售或直向上海四川路八十四號韋廉士醫生藥局函購每一瓶大洋一元五角每六瓶大洋八元郵力在內

奉天老萬德堂中外馳名

本堂開設大南門裡經醫業學立案支號北京總廳醫官考驗方藥批准立案民政部註冊

▲世傳參茸百效丸 此丸尚治腎水不足屢遺滑精陽萎不舉腰腿疼痛精冷精清不能種子等症每盒壹元貳角大盒五元

▲秘製止嗽一點丹 此丹尚治肺經虛損勞傷咳嗽氣虛痰喘咳痰帶血等症每付六角每封五元

▲尚門參茸虎骨酒 此酒尚治筋骨麻木腰腿疼痛半身不遂口眼歪斜腹內寒積疼痛不止等症每瓶四角每大瓶二元伍角外城大瓶三元小瓶伍角

▲神效婦科補血丹 此丹尚治婦女諸般虛症勞傷咳嗽午後發燒兩脇膨脹經水不調赤白帶下崩漏不止腰腿疼痛子宮虛冷經閉不通等症每盒一元貳角大盒伍元

▲平胃安痛化積丸 此丸尚治男婦胃腕不舒氣滯疼痛五積六聚過寒即犯逆氣即發如服此藥立愈每付五角每封四元

▲癬疥兩種龍金水 此水早以馳名尚治諸般癬疥症疥毒無論輕重一擦斷根永不再犯每瓶五角

▲頂上虎骨熊油膏 此膏尚貼筋骨麻木腰腿疼痛腹內寒積小腸疝氣等症每貼三角每大貼伍角

▲秘製五寶淨毒丹 此丹尚治五淋白濁楊梅下疳魚口便毒等症每盒六角以上諸藥言無二價足

◀各省賣藥處▶

卜魁慶泰 哈爾濱義昌信 錦州永發祥 輝南慶東 吉林天順□ 盤石縣福隆興 朝陽鎮東慶長 金州德興長 西安縣永興長 西豐縣三豐厚 東平縣文遠 新民縣協玉號 長春縣興順長 柳河縣翁興成 三城子六合號 □□義盛源

海倫府祥發東 綏化府廣源東 海龍府雙合興 呼蘭府同昌永 洮南府福順興 通化縣德盛興 法庫門忠興號 綏中縣慶瑞東 普蘭店天益成 鐵嶺縣世興德 廣安寧世興德 牛拉門德興永 錦府景隆茂 懷仁縣興德東 新城府世昌恆 訥二縣復興隆

大連協茂盛 昌圖府萬發合 開原廣聚昌 奉化縣德茂齋 鐵嶺天德亨 遼陽福春興 海城福壽慶 牛庄天合福 蓋州謙利成 營口廣順棧 三姓信合成 莊河德隆棧 大孤山長豐德 安東縣東益增遠 鳳凰城益增號 本溪縣東盛和

節季已至時候變遷舊疾罹淋之人當此朝夕作寒多有犯症者惟治淋丸一藥靈効卓著服之能治淋疾未發如欲購此藥者認明商標到處設有代售舖若無代售處可直函知舖移必將藥即交郵局寄去郵費分文不取

奉天鐘樓南大街路東 長春城內 延壽堂大藥房

本行除照一般銀行例辦理一切外尚注重各項事宜如左

一所有辦理存欵務以親切叮嚀爲宗旨
一放貸及匯兌事宜務主簡捷以餉顧主
一凡放貸將各種公債票爲抵押者息率格外從廉
一凡各種公債票照市價從優交易
一兌換金銀小洋事宜照市價格外公道以廣招徠

中日合辦 正隆銀行

總辦 安田善三郎 大連大山通 電話長六八一番

旅順鯖江町 同分行 電話長一一五番
營口元神街 同分行 電話長二一二番
奉天小西關 同分行 電話長日二五二番
長春東斜街 同分行 電話清一一七番
開原大街 同分行 電話長一六一〇〇番

奉天大西門裏 …… 廣告

起死回生 守田寶丹

時届夏令 衛生者注意

惟有預備良藥以免受疾之虞耳、吾守田寶丹功效天下無匹推爲第一、……的眞牌、能併除邪……防過瘟疫、中暑中……亂、吐瀉、宿醉、宿食、不消、身體倦怠、頭痛、腹痛、心痛、疝痢、泄瀉、……症、船車暈、蜂蠍叮……無論男婦老幼或服……咸能立愈、惟市上……之徒假冒寶丹名目……若將兩物比較賜顧……自有鑑別也、其演說……論、旅行、操演席燕等……必携帶之妙品也賜顧者……須認明東京下谷區池之端仲町二十七號守田治兵衛並守田寶丹四字等應不致誤

發售處 守田治兵衛 東京下谷區池之端仲町

寄售處各地各藥房及雜貨舖

最進步之染髮良劑

那伊斯 (ナイス)

髮黑如墨光可鑑人而能令人不知其爲染而成者是乃以那伊斯染成之髮也

▶五大特長◀

■廿分鐘能染
■永遠不褪色
■艷々烏且美
■善舒髮之曲
■用法至簡便

大瓶 六十錢 小瓶 三十五錢 新小瓶 二十錢

各國到處之藥店化粧品商皆有

發賣 大阪市……東京市…… 丹平商會藥房

老福順堂藥房

北京農商部註册局發給執照准予專利
鎭安上將軍交衛生醫院化驗方藥精良
奉天勸業道發給告示不准假冒
奉天警務局發給告示嚴禁影射
奉天總商會咨行各省總分會一體保護
奉天官立醫學研究所攷驗特准予立案

外城來函購藥必須先寄藥價郵費歸本藥房自備

專門咳嗽藥

主治肺症凡五勞七傷諸虛百損氣喘胸脇刺痛臥睡不寧飲食不……遠年近日一切咳嗽連帶之……

清胃化積丸

主治胃症凡男女老幼久病新發一切心口疼痛……食積聚……

虎骨熊油膏

主治風寒……

各省賣藥處

……

補腎百補丸

主治……

補腎甘露酒

主治……

良上治痔散

主治……

◉本藥房總經售◉理血健腎丸◉

長記大葯房新發明最有功效理血健腎丸一藥專能壯脾胃淸血液補虛弱健腎水及婦人血崩小產少年腦空健忘年老精虧血薄一切虛弱諸症房事前後男女各服六粒尤能鞏固眞精保全身體也

老福順堂奉天大南關大什字街西

電話一七六號

寰球無二 常備神藥 起死回生 JINTAN 仁丹

崇治

●中暑傷寒 ●水土不服 ●頭痛眩目 ●猝中昏倒 ●食積不消 ●腹痛吐瀉 ●酒醉船暈 ●精神鬱結

照眞圖

●王侯將相寧有種 要在常服仁丹矣

出則堂堂風格經綸縱橫有幅 入則穆穆容止行窮隱括爲彝

偉哉仁丹之效即能醫諸症且除防邪疫 尤慰神勞心氣自振諸百如意應驗無比

▼仁丹眞是 保衛之關鍵成功之鎖鑰

●仁丹價目
●試服包 日金五錢
●小包 仝 拾錢
●中包 仝 廿五錢 添呈洋鐵藥盒
●大包 仝 五拾錢 添呈鐵箔藥盒

寰球無二眼科聖藥

大學眼藥

註册 商標

世界上向來能救濟眼病者、爲神賞賜靈妙如神大學眼藥也

日本參天堂大藥房老舖

大學眼藥崇治時行眼疾、眵黏腫痛、火熱眼症白翳靑盲、赤筋胬肉、乏疲難開羞明畏光、視物不明等所有眼科諸症百用百驗其効如神眞希世良葯水也

東三省新聞

▲奉天▼

●炸彈交涉移京

張貞午按使日前因炸彈案特召田伏侯交涉員到署密議多時聞已將關於此案之詳細情形編成報告書移交外交部請向駐京日本公使直接談判云

●中央眷懷張師長

（仲）

陸軍二十七師張雨亭師長前因政躬違和請諸軍署轉電陸軍部准假兩週以資調養茲聞張上將軍在京詳陳大總統謂該師長整軍經武保障地方勤勞卓著大總統聞其患病頗爲廑系當由統率辦事處電爲詢慰痊即報聞云（乃）

●籌欵開墾蒙荒

張貞午按使以內蒙附近奉天如交洮河兩岸索爾古什及齊盟地方間荒不乏若一律開墾邊境可實而蒙匪此後不至於南竄本地盜賊亦不至以該地爲逋逃藪因令行王耕木道尹就近妥商兩盟長議協丈放覆報以需用開辦費無從籌措當召集董季友廳長會商籌欵辦理一俟就緒即行宣布云（乃）

●未來之新學制

暑假期內之教育會議已定於七月二十日舉行聞當局者之意見於國民教育一方面頗爲重視將來以高初小學爲國民教育再縮短年限一年更於各學校內附設小學補習科專爲家道殷實學業優長有志升學者補習之用此後中等學校及師範學校各考即以此次畢業生爲合格全國民教育方針則採用軍國民主義云（仲）

●憲兵破獲搶案

憲兵營王劍秋營長准將軍署轉內蒙賓圖王府函稱謂該府日前被胡匪二十餘名闖進府內大肆搶掠刼去馬匹衣服等物四處追緝知匪已潛入奉境請即緝捕等情王營長當即派員晝夜訪查茲聞某憲兵昨在大西關洪順棧偵獲案內胡匪二名並起有贓馬匹衣服多件一併縛至憲兵營訊供不諱轉送將軍署軍法課追究同夥云

●聶汝魁來乎否

（貴）

財政部特派聶汝魁爲東三省調查煙酒專員日前據訪員報告業經抵奉惟於下車時即被警察逮捕曾誌本報並聞該員因前任沙河稅捐局長時虧欠公欵若干至今未曾清了是以有此結果業經張按使將情形電陳財政部云云頃據北京方面之來函謂聶調查員准於日內出京大約本星期內必可到奉若然則前日之紀載由於傳聞之誤二者未知孰是故並存之（本）

●限制縣知事直接禀陳

巡按使公署頃准內務部來咨查新定地方官制採用三級制各道道尹爲各縣知事直接之長官各省巡按使爲各縣知事間接之長官故凡各縣知事有所禀承之件例應轉由各道道尹以達巡按使然緊急事件之發生各縣知事可以直達巡按使之特別規定自有此項特別規則各縣知事遇有政務每經禀陳巡按使以省手續致道尹一職幾等贅旒似此越級殊失政府釐訂地方官制之原旨現本部爲矯正此項情弊起見特擬定限制辦法仰即轉飭各縣知事查照辦理如下（一）以後各縣知事所有政務之禀陳一律須經道尹上達（二）遇有非常緊急事件雖仍可直達巡按使但一方須詳禀該管道尹（三）巡按使有札飭各縣知事之件亦比照上兩項辦理云（冠）

●查報外人居住內地之情狀

張巡按使昨通飭各縣知事謂准政事堂電開中日交涉結果雖准日人在南滿各地自由雜居然亦不得聽其非法而行尤須服從我國法制現爲考查外人居住內地情狀特令將各縣外國租界及鉄路新舊附設洋商並其居民切實調查每月呈報一次以便考查等情相應飭仰各該知事一體查照具報到省以憑彙轉云（冠）

●定期傳詢民團辦事員

保衛團施行細則分發各屬依照改組所有事務所辦事人員關係重要必遴選得人團政方有起色不然所任用者非當地之虎紳即社會之蠹賊民團詎有保衛之實效故張巡按使諭令該團總司令李繼坡於七月二十日以前令改委各辦事員來省俾便詢事考言以覘程度而重團政云（志）

●王道尹過奉北上

新任黑龍江黑河道道尹王杜宇晦如係洮昌道王道尹耕木氏之兄爲總統府內史監內史因黑省朱兼按子橋氏力請中央迅簡按使繼任大總統商之徐國務卿以王君前清時代曾任該省綏化龍江黑河府缺除暴安良政聲卓著若任命該員駕輕就熟當副厥職惟恐外間訾議遂張壽增改任都護副使故有斯命俾便到黑後再行繼續發表該道尹于日昨銜命過奉就便謁見張按使即行北上云（乃）

●限期趕辦自治

行政公署頃准內務部咨開謂地方自治爲民治大同之基礎關係最爲重要此項試辦章程已頒行有日請速查照轉飭所屬按照試行條例將第一期應行籌備事宜尅日進行隨時報部備查云（冠）

●莊頭承認清丈

官地清丈局西路行局長王榮齋派員赴綏中興城一帶清丈地畝被莊頭否認食係傳聞多誤蓋兌字起丈放員王迺武君在輿會善言開導出示佈告一面晋省請示辦法該民等均知改悔現已承認並出具甘結由警所監視該無反覆昨聞該君會領徐書記趙司事以及繩員數人先由興屬小王屯開始清丈次即移丈他屯云（叔）

●法政校規定考試日期

公立法政專門學校校長以法律本科第一級及法律別科第五級當法律預科第二級均須考試畢業於三十日停課溫習已誌本報茲聞該校於今日將考試日程厘訂妥協牌示知照如左

法律本科第一級第二學年考試門類

（五號）物權法理（六號）債權刑法各論（七號）英語商法會社（八號）刑事訴訟（係畢業）（九號）民事訴訟（十號）商行爲法

▲法律預科考試門類

（五號）倫理（六號）英語（七號）法學通論（八號）心理（九號）論理學（十號）國文

▲法律別科第五級第二學年考試門類

（五號）倫理學國際私法（六號）刑事訴訟法（七號）民事訴訟法（八號）債權（九號）商法會社（十號）物權（叔）

●添設崗樓

警察廳爲保護地面起見擬定添募警士百名增置崗樓除舊有者外尚差四十餘個現已一律製妥分置各街巷要地頗爲忙碌云（確）

●軍餉改發大洋

將軍署昨准陸軍部電謂各省軍營兵餉發給現銀時有漲落殊多不便現在由部擬自七月一日起無論各營官長兵士一律改發大洋當經上將軍轉飭陸軍各部旅營一体知照云（貴）

●大洋折核小洋

財政廳董季友廳長以各機關出入欵項向由小洋合銀再由銀數折核大洋行市日有增減計算亦多畸零現爲劃一辦法自七月一日起所有各機關應領經費以及軍警餉需每大洋一元均作小洋十二角合算以昭一律云（仲）

●保護僑民子弟

警察廳宋墨林廳長以中日邦交素稱親睦凡夫日僑子弟屬在髫齡住居城關就學各校所夕走讀在我人民主爲東道宜如何一視同仁乃竟有中井氏等之子無故被毆各情言之殊堪髮指除傳見署長一體面諭督警合緝俾篤邦交外並於日昨又復通令責成崗警此後實力保護倘再發生前項情事即惟發生地警官是問云云（乃）

●二十師執法官晋省

駐紮新民之陸軍二十師執法官任某奉該師吳師長指令來省在將軍署請領本月軍需於上月二十八日來省面謁張參謀長一俟公務辦理完竣即行遄返新民云（貴）

●催造收支清冊

巡按使飭令各縣各商埠將所收民國四年度縣學經費以及各項雜捐細數迅速造具清冊詳報以便查核云（貴）

●巡按使之介弟留學美國

張按使之第九弟元增字叔六係工業學校鑛科畢業於今年三月間咨送赴美留學以期深造茲聞到美已後一切頗好刻寓紐理爾孫機市處擬于陽歷九月一號入學云（叔）

●函詢營業稅辦法

外城各商務分會因財政部通飭各省財政廳加增商業特種營業稅近日紛紛函詢省城總商會如何辦法以便遵行等情昨聞分函答復謂此種營業稅正在磋商之際尚無頭緒俟與財政廳會商妥協再行函知省納云（冠）

●錫聘之電辭督辦

前內閣學士貴胄學堂監督錫聘之素爲大總統所器重國體變更以後家居養晦無意出山而大總統旁搜不已屢次徵辟頃因朱啓鈐內務總長堅辭八旗督辦兼職遂屬意錫聘之電招晋京聞錫則辭謝甚力大有復我汝上之志云（志）

▲營口▼

●榮道尹關懷貧民

駐營遼瀋道尹榮叔章氏以貧民生計維艱一經流離失所强者變爲盜賊弱者轉入溝壑經幾次籌畫乃將本埠清道所改組爲貧民習藝所俾貧民自食其力而欵不虛糜現在榮道尹每到該廠察其工藝考其成績因見貧民衣不蔽體乃以警察所儲之舊軍衣拆去肩章牌號發給貧民藉省欵項而各貧民均皆感激不止云

●警視總長涖營之先聲

旅順關東都督府警視總長佐藤友熊氏聞定於七月一日涖營新市街日警署署長橋本君特飭所屬預備一切所有案卷簿籍及宿舍修繕莫不異常整齊該署長囑于昨晚假南滿瀛軍赴遼陽以伺大駕來臨云

▲蓋平▼

●紙張亦將征稅

自新稅實行後凡屬國內出產自應征收出產稅蓋邑所產之絲綢早已納稅茲聞財政廳以奉省所屬紙房營業製造紙張甚多此亦土貨之一種例應征收出產稅以重稅欵而裕國課昨已飭令稅捐局著將境內紙房調查呈核行將征稅云

冠蓋往來

▲關海清氏（奉天法政專門學校長）七月一日早由奉起程晋京

▲國澤新兵衛氏（滿鐵副總裁）一日早由安奉鐵路過奉即時前往鐵嶺

▲上村海軍少將一日早由大連過奉前往撫順

巡按署稟見錄

（七月一日）

保准知事成本璞　保准知事雷質　安圖縣知事李丙吉　鳳城選舉所長許同蘭　財政廳徵稅科雇員李炳坤　以上均見

前候補道祖旭旦　清丈局科員莫錫鑫　保准縣佐王善祥　前賽馬集分治員張怡楷　前彰武縣警務長邸信銓　梅長暉　以上稟安

▲牛莊▼

●防軍會勦胡匪

日前台安縣有胡匪多名擾害地面經駐台巡防馬二營追勦該匪敗竄海城地界經駐牛巡防馬一營左哨哨官聞報偕除前往至河西北高力房身兩方會晤協力剿捕不久可望掃除匪患云

●砲兵奉調他往

鎭屬遼河沿岸久爲胡匪出沒之地前經駐牛巡防哨官特請砲兵八名携帶大砲兩尊來牛鎭攝助勦股匪近經防軍將匪除滅該砲軍於日昨奉調他往但轉瞬青紗障起軍警力有未逮勢必須復行請派也

▲鳳城▼

●緝私局長易人

鳳城鹽厘緝私局爲魯瀛洲君所創辦成立以後爲日無多即奉鹽運使飭令將魯君調往別處近因鳳埠鹽務日有起色又兼魯瀛洲經手創辦諸凡熟悉故又調回鳳埠委爲局長云

▲黑山▼

●選舉期促

選舉立法院議員並國民會議議員聞縣署奉到複選監督通飭限期本年九月底蕆事曹知事樹葭已分飭辦理初選人員審愼遵照俾免貽悞云

▲鐵嶺▼

●保衛團員派定

保衛團改組共分五路已誌本報茲將團員派定如下（一）中路團董秉稽查孟述先辦事員王俊峰（二）東路團總許子厚（三）西路團總吳青蓮南路團總董先甲北路團總常海臣日昨均已派定聞各該員等已分投前往各該所去訖

●孟團總決意辭職

中路團總孟述先奉委中路團總兼稽查後深恐名實不符當即面呈監督決意辭退聞監督以該員辦事穩練秉辦禁煙多年頗著成効於行政事宜尤爲熟悉實爲地方自治中不可多得之人擬卽另爲位置云

▲開原▼

●保留區官

邑東馬市堡六區區官蕭子英撤差已誌昨報乃蕭子英素洽輿情附近鄉村均興遺路攬袪之感故聯絡三十餘名據情保留但未知能否邀准耳

▲昌圖▼

●派員調查印花稅

印花稅自頒行以來商民違章粘貼者固屬不少而陽奉陰違希圖取巧者在所難免若不嚴行稽查將何以杜滲漏而重國稅知事程君有鑒及此日特派財政科長汪君景春携同商會書記王君兆之親往各商號查驗簿記發單票據等項倘有漏失即令補貼如有故違即行懲罰云

▲法庫▼

●鹽務委員易人

壚稅局委員魏仲三君日前奉到正式公文調歸總局其遺差委派王君後充現已任事矣

▲海龍▼

●稽查被控

縣署稽查某某端陽節前赴朝陽鎭查辦煙賭不料該稽查到鎭街後所有煙賭並不查禁勾串某機關並二區區官等在戲園子大開賭場分劈餘利招集一般賭棍來往不絕日昨經該鎭某商號赴縣呈控想縣知事必有一番整頓云

▲長春▼

●承宣官過長赴吉

北京政府承宣官李惠廷君於二十五號到長寓混成旅次日乘吉長車赴吉省未識有何密切要事傳聞係因東省交涉解決後恐民心不安各省民政及軍政長官應時常曉諭安輯之且有應行調查之事件云

●商會總理赴省

本埠商務會史總理因錢價屢次跌落雖與商情無甚妨碍但錢法並無一定則倒把賣空勢必不免擬以此際商請辦法以便割除陋習云

●銀行總辦將來長就任

本埠道勝銀行總辦早有更動消息茲聞北京道勝銀行總辦斯君轉任前來已於日前乘京奉車出京大約不日即可涖長華俄人士聞訊擬預備歡迎云

●學校改良教授

祖氏私立義務學校以該校辭徒年齡及學業多不一致顧此失彼難期成効經祖憲廷校長與衆教員及管理員谷君細加研究以單級教授法最爲相宜是以昨星期日開茶話會議定自後實行單級教授法云

▲黑龍江▼

●畢桂芳有巡按黑省消息
恰克圖會議專使芳桂畢前由庫返京茲據本省巡按使署傳出可靠消息大總統以黑省邊陲毗連俄蒙內務外交均關重要深恐朱右將軍不暇兼顧又兼畢氏熟悉邊情辦理外交更稱熟手久爲外人所嘉許擬任命爲黑龍江巡按使聞不日當見明令云

●判詞禁用新名詞
民國成立以來本省司法機關之判詞多用外國習用語以致鄉人莫解不便執其間高等檢察廳昨准司法部電飭嗣後各法官判詞不准沿用新名詞統用白話俾閱者易於明白該廳昨已飭各縣司法機關遵照矣

●漏貼印花不認照罰
鉅商公利厚號昨日售貨百數十元其發票上僅貼印花一份被警廳查悉當將該執事傳廳罰辦按漏貼印花一份處以十元以下五元以上之罰金條例該執事謂江省施行印花章程與內省不符此係按照內省無論價值多寡均按一份貼用至於罰洋一節概不承認未稔該廳作何罰辦焉

●右將軍委任各員
鎮安右將軍委任于廷芬爲黑龍江陸軍第一師步一旅第二團二營第七連司務長委刑愷豐爲第六連司務長王灼宇爲第七連連附委陳經敘爲一師二旅四團三營一等軍需均各發給委任狀云

雜報

▲奉 天▼

●應調北上
遼陽人胡煥文及大西關之白化振早在黑省充差因改建共和旋籍來省北上迨至日前胡君等忽奉該省朱巡按電調(聞朱任奉天統領時曾在其屬都充差也)故各攜帶一切買乘南滿車北上云 (乃)

●節婦請旌
城東南上岡子鄉李氏孀婦年已七十有一自十九歲時孀守撫育遺孤李鴻慶成人矢志靡他五十二稔頗足爲巾幗所矜式現經李鴻聲邀請鄉屯紳董文祿趙德宜及村正副與鄉佑佟世祺何有年韓華珍劉發王郝等姓聯名稟請瀋陽縣轉呈巡按使准予旌表想可邀允云 (志)

●取締建築
城廂各住戶遇有建築房間等事均例應赴警廳領發許可証始準動工乃近日租用官地蓋房者由財政廳領得租照自行開工往往有侵占地基致起轇葛情事當經警察廳呈請長通飭各署一体查禁並咨行財政廳對於租戶明白曉諭以免誤會云 (仲)

●報請驗屍
小北門內五署二分所界內門牌四十八號陳君舖住有親戚袁鳳林者年三十餘歲近日因感染時氣一病不起竟於日昨斃命該書舖以其並無屍親事後恐有轇轕特行報告警署請由地方廳派員檢驗云 (仲)

●設賭抽頭
鼓樓前日增隆帶子舖執事馬某性嗜賭近因生意蕭索乃招引一般賭徒在該舖內屢設立牌九抽頭漁利晝夜不絕四鄰爲之不安但該管警察未識有所聞否 (貴)

●毒烟斃命
嗎啡爲害較鴉片爲尤甚無如一般下流社會人多不醒悟日昨大西關工夫市上於倒臥一年約五旬餘之乞丐衣服襤褸渾身嗎啡針眼潰爛不堪經該管警所電請檢察廳相驗委係毒發之所致當即備棺掩埋云 (貴)

●小舖失竊
大西關王家小舖日昨晚間被梁上君子潛進屋內將櫃檯錢匣撬開竊去鈔票七元銀元二元迨至多時方始知覺而小偷已早經杳如黃鶴當即開具失單呈報該管警署存案云 (貴)

●得遂其欲
小南門裡住有王老五者向以趕腳車爲業膝下只有一女年已及笄姿容秀麗惟該女不守之貞乃與比鄰某無賴子通姦經其父察出情形恐醜聲外播當即託媒人將其女賣與小河沿某律師爲側室得身價洋四百元聞不日即可迎娶云

●暗娼競艷
小西關十字街南德衛老張家之大坑其所有暗娼誘他出外招來然爲伊所豢養者不少年齡均在十六七衣服之華麗姿色之俏好較之平康有過之無不及每當夕陽西下時該統領率領各暗娼遊行街市藉以招致遊客云 (確)

●双喜臨門
大北門裡樂泉懋胡同寓有曹姓者早年聘城西樊家窩棚樊氏女爲室於日前迎娶該女已身懷六甲惟腹部不甚膨脹其母又係繼室漠不關心女亦未敢明言曾幾何時然入曹門詎不先不後竟於交拜時新郎起而新娘痛仆于地呱呱者在其中矣一時來賓嘩然大起鬨突昨始言歸於好云 (志)

●不可救藥
小南關洋樓後住戶何兆雲年未弱冠娶妻一載遽附物化力謀膠續因選擇過苛未獲如意緣是冶遊花叢竟得惡疾双親莫悉底蘊百醫無效迨火毒上攻喉痛難言欲窒訴之則已晚矣解其手指下部始招致懸壺家醫治已無靈驗昨竟斃命好遊者盍鑑諸 (乃)

▲營 口▼

●祝融肆虐
昨早五鐘時本埠二道街裕慶東磁器店後院因僕役失慎忽兆焚如未幾而火光衝天煙燄滿市幸道標消防警察消防隊就齊鳴相率救援未致延及鄰戶所燒者僅正磚房三間貨箱數個餘物並無損害若非消防得力其爲禍何堪設想

▲牛 莊▼

●賭風宜禁
賭爲盜源樂此不疲小則傾家蕩產大則逞兇行劫故地方長官禁之綦嚴近聞北關某大紳家(姑隱其名)其父子均係前清仕官現因家居遂以設賭抽頭爲事招引賭徒非做牌寶即打天九呼么喝六聲達戶外雖經官府嚴禁然對于該紳似難破除情面恐無賴小民尤而効之其爲害可勝言哉

●查獲嗎啡
警察稽查連捷三君於夜間巡查至西大街老虎洞劉家小店查出偸賣嗎啡之張九山一名並搜獲嗎啡多包一併帶區轉送分治署懲辦云

▲蓋 平▼

●小學校添設農科
縣公署昨奉張巡按通令內開查教育部所定高等小學課程表本有農科奉省各高等多未遵辦殊屬不合令由本年暑假起凡高等小學校壹律添授農業以重實利而符定章云云本縣接到飭令即飭教育公所通知各校遵照矣

▲千金寨▼

●是否挾嫌
楊柏堡德生源米麵舖六月廿六日夜間八鐘突有二人以買糖爲由入屋後將該舖夥友用匣鎗打倒嗣堂櫃從後屋出來亦即以鎗抵拒匪乃逃走錢貨等物並無失少及警兵趕至追問槍聲始知胡匪當向各處找尋則已不知去向乃將該號夥友送至日本病院調治至二十八日早九句鐘該夥友仍病院身死惟掌櫃傷痕已略見痊可矣

▲新 民▼

●寵妻殺媳
新民南路三區境內崔三家子朱某年四十餘歲妻遺有二子均已娶媳續娶之妻何氏異常潑悍朱某溺愛異常致該氏對於兒媳非常苛待上月某夜因與長媳衝突朱某郗同漫罵其媳不服反脣相譏何氏一氣幾絕朱某痛妻被創遂以快鎗向媳施放射中胸部旋即斃命朱某以事關人命關係尤重乃偽言其子弄槍誤傷報官其媳之母家係何姓聞訊率領多人爲報復計其媳何氏遠遁朱某央人作說許爲從優殯殮聞花費兩千餘元聞新民縣將尸驗過並將其子帶縣詳訊聞訊鬧以四千元折贖云

▲黑 山▼

●深夜聚賭
警察中區下家子分駐所巡官林德榮六月二十八日派巡長任得勝帶警赴各處巡查行抵毗連之四區一所界內趙家窩棚杆寨孀婦門前時交二鼓因見屋內燈光熒熒並有賭博牌香立即敲門入室當場拏獲賭犯蔣佐臣等三人及賭具一併帶所供認不諱即日呈送縣公署不知如何罰辦云

▲沈佩貞案之溯原談 (北京)

沈佩貞與神州報分館汪彭年及同居郭宇鏡毆人毀物一案已誌前報此事有謂將由中間人調停和平了結者有謂雨方面俱各執其力非得法廳之公判決不甘休者眞相如何尙待續探惟據最近所聞於原案而外又將相牽相引有一新案繼續發顯眞是一波未平一波復起波々相逐正不知鬧到什麼地步也於何見之於沈佩貞對於醒華報十七日社會新聞欄記事之宣言見之爰爲錄誌如左

(一)醒華報之記載 沈佩貞號義新原名慕貞號少華桂人生於粵從楊晟爲妾生子三人楊晟有妾五六人慕貞其末也嗣因楊又娶一妾以爭風故楊逐之慕貞入京控之地方審判廳楊堅不認爲妾沈則謂楊下身將痣一我能言明之非曾荐枕席者烏知之法庭驗楊之下身果不謬沈得一直斷楊四千金離異沈揚揚出都門至津楊運動天津府罪以監禁至革命後奉赦出獄潛留津門欲入北洋高等女子師範學校曾一至該校市入其門校長吳鼎昌知爲楊晟侍妾也囑之出門嗣入某私立學校未幾旬逃劉某律師携至滬遂從唐群英等組織北伐隊適已伏法張振武與前綏遠某將軍先在滬均納交焉佩貞之名遂漸爲社會所知入京後又得某要人爲介紹於大總統總統實不知爲何許人也以既爲革命黨姑予一見既見沈弥運總統爲老師總統爲之謂然言係北洋高等女子師範畢業總統實亦不辨其眞偽也前日上書總統請至南洋勸捐儲金猶稱夫子者亦職此故也總統一見即知爲非正人嗣後請見均拒之因又託某君爲介紹於段彰武將軍處時彰武方總司拱衛軍沈自請爲偵探彰武亦見其頗機警故利用之而沈遂愈放肆不知本來之爲何許人矣嗣彰武督師南方曾紹介彼遠將軍沈於綏遠初任軍禦嗣而張夫人恨之遷寓署務局內並荐其與楊晟所生之子爲某縣知事居數月歸京無所事事而將三劉四之徒從之者遂愈衆矣曖昧之事本報亦不屑言然其平日行止社會上當亦無不知之無俟本報之贅述此次上海神州報因誌其大鬧醴春居事前日遂率同男女多人至南橫街汪宅尋釁致將郭宅器具搗毀郭君受傷至郭君呈報警署票傳沈氏沈氏又稱病發其實昨日尙有人見其乘馬車至總統府前投刺欲謁見副總統副總統拒之又欲謁日副總統夫人夫人又拒之遂答然而返說者謂沈氏之求見黎公蓋欲運動免罪也嗚呼難矣

(二)沈佩貞致各報館書 敬啓者佩貞一弱女子也當國運維新之際蒙總統再造之恩以亡弟流血之撫卹公款撫恤之金厚地高天感愧無暨乃好事之流因羨生忌竭事生風捕風捉影造謠肆毀顛倒是非披露於報紙以爲個人雪憤之計如近來神州日報載有佩貞大鬧醴春居一事其一端也方涉訟未已又有醒華報六月十七日社會新聞欄內推波助瀾益演益乖謂佩貞係楊晟之妾生子二人及張紹曾將軍處薦與楊晟所生之子爲某縣知事等語關係個人名譽及國家行政者不淺是不可以不辯其他關於個人私德該報之已遠報律自應訴之法庭聽其剖判不屑辯也夫佩貞與楊晟搆訟純係債務糾葛非有婚姻問題故當日俱在無從調查當日之裁判人自有能言之者固無待佩貞流血焉日既日生子二人何以楊晟退婚而不認子又何以有不認子而肯罰金者乎抑更有進者佩貞年齡綜言其大亦不過三十歲耳大畧社會上人識佩貞之面者亦能察之能言之與楊晟生子此子又何能遽及做知事之年齡乎然則佩貞一二歲時能生子乎此真不通之論也况張將軍尙在可請來問也其所署者爲何縣又尙難及詳調查乎綏遠非遙可按圖按縣名以察之有沈某與否之人作縣官否也內務部亦有名册何妨諸一經看乎又報是日佩貞至副總統府云云佩貞門前有警察站崗數日來佩貞出門與否及副總統門簿有無佩貞掛號與否亦不難察知佩貞又何能遮掩乎據此數端其邪說不攻自破尙乞貴報主持公論相能 門登報端訴之社會佩貞雖死亦瞑目矣此候 著祺不致詐腊

▲鳳 城▼

●鎗斃胡匪
六月二十五日鎗斃胡匪康某王某等二名聞該匪被獲已久供認搶劫不諱故將其押赴法場鎗斃以昭炯戒矣

●嗜烟者之末路
城南紅旗街高多令即高四蟒牛素有烟癖兼扎嗎針家中田產悉被典賣無存去歲貧極無聊將其妻高王氏作價售賣今歲該款用盡又將其歲之小兒鬻給富家充當僕役以故戚族鄉佑無齒之者日昨該高某由屯來城在本街某姓家尋針抵癮不期事機不密被中區稽查雙儀臣偵知即時拿獲解交警所拘押候訊云

▲開 原▼

●師範女學校補給證書
高等師範女學校已於去夏考試畢業當時正在暑假應行發給之証書未曾繕寫現在繕寫完竣蓋印已畢令各女生速即請領並攜銅幣八枚俾作紙費云

▲鐵 嶺▼

●俱樂部幹事會議
本邑紳商人士每歲夏令必在龍首山會飲次歡呼暢飲洵盛舉也按此會向有正副會長招待員幹事員等隨時選舉極有條理聞非春宴桃李園亦可與蘭亭序先後媲美昨聞舊歲幹事丁化東等已假定益農公司議定一切辦法聞筵日期當必不遠凡素號坡么大嚼者聞之皆欣然色喜

●師範學校招生
南關師範校長李景陽日前擬招小學教員一級現已詳明奉批照准當即粘貼廣告茲將廣告照錄如下(一)年齡十八歲以上三十以下(二)出身高等小學畢業者或有同等學力者及曾充小學教員者皆得考試(三)報名日期由七月一日起至八月一日止(四)用途二年畢業後准充初等正副教員並准自行設館授徒凡具有師範資格者幸勿失此機會

●韓人訛賴
韓人楊成良向種稻田一處坐落城西范家窩棚去歲六七月間因雨水連綿鐵界一帶地段多被淹浸伊地則在被撈之列日前伊竟被人串唆起意訛賴硬說伊地係被鄉屯雙樹子李耀廷地(與伊地相隔五里)內積水故意放入伊地致被淹撈匪夷找向李耀廷談判先時要求包賠五千元後因李耀廷不理由五千元減爲一千元至四五百元不等聞李耀廷因被欺難奈日昨赴縣署控訴云

●禁送報紙
郵局日前接到奉天總局訓令謂嗣後如有郵寄上海天心報愛國歌報及北京之中華報無論由何處發行寄至何處均不得遞給本人此項報紙須送交警察事務所存查該局局長奉令後已轉飭郵差一體遵照云

▲法 庫▼

●拿獲馬匪
警察事務所所長桂寶書君對於剿匪一事極爲認眞遇有報警者無分晝夜披風冒雨必往剿捕法庫境內賴以安靖日前西鄉由北荒串過胡匪數十名該警長聞訊率領中區區官王振鐸君前往追擊將胡匪擊散出境迨帶警回城途過馬匪一名當即拿獲帶所訊問供認不諱云

●何故輕生
警察第一區所屬界內住戶郭某之子去歲春間娶本城江曉樓之女爲妻過門以後夫妻和睦公姑喜悅向無詬誶之聲昨廿五號點燈時該小倆口因關窗安眠致起口角其妻江氏至半夜時遂用裁帋小刀自刎斃命次日報案請驗經楊知事帶領檢驗吏牟海樓親往勘驗寔係自戕傷命備棺殮埋云

▲長 春▼

●附屬地煙禁甚嚴
向例華人之有煙癖者群以頭道溝日本附屬地爲安樂窩晝夜麕集呼吸無忌詎近來日警各署對於賣煙吸煙各華人查拿禁止異常嚴厲聞日昨東十四區住戶朱煥章招集黑籍人八九名開燈吸食被吉田巡查撞悉尽行拿獲帶署訊明引渡中國法廳罰辦云

●輕薄招毆
某局管理電報人吳某兼通醫術昨有同事劉某之妻偶染疾病應聘往診因見病者姿容絕代不覺舉止失於輕狂遂乘其哺兒之際笑摸其溫軟之乳嗣經病者夫弟聞知翌日仍請吳某診病俟其進屋即命差人揪倒於地拳棒相加後經眾仲連出而排解其事遂寢

●巡官易人
警察第一區巡官李甫舟與某警員意見不合竟被其進讒于督察長日昨立予撤差所遺巡官一缺聞姜廳長以衛隊巡長婁經五幹練老成堪以補充當即委任到差云

●修葺營房
本埠永安門外前陸軍第三鎮馬隊第二營營房因空閒已久損壞不堪茲聞駐紮農安縣陸軍馬隊第二營擬調歸長春佔用此房故該營崔營長現已稟准上峰將營房飭工修葺以備遷移云

批 示

▲巡按使署批示
原具稟人趙繼斌 據稟馬步瀛侵佔有課官田等情核與六月七日趙子芬稟控馬步瀛佔地一案情節字句無不相同惟抹去在營口初級廳起訴判決不服上訴地方廳仍照原判現已上告一節顯見趙繼斌即趙子芬之變名因本署於前稟批示內有應候高等審廳判之語遂用詐術姑縱寬串斥毋再妄瀆干咎切切此批

原具稟人甲元等 稟悉查烟股頗設碍賛共二十四員與得布存揚果有侵吞此價胃服開銷情事何以他人不爲稟究惟該員等二人出首控訴顯係另有別情惟控因侵蝕巨款是否屬實姑仰三陵衙門協領查覆奪此批稟抄發

原具稟人瀛溪 此案前據王賛宸等具稟業經批飭瀋陽縣查明嚴辦具報在案查通京大道柳樹均在道寬以內該左姓開荒伐樹是否部縣有案抑係私自砍伐仍仰瀋陽縣知事迅即確查覆奪此批副稟發

原具稟苗育田 此案迭經明斷批駁該房沒收十餘年之久且已改建官署本無發還之理惟僅稱與佐領暴行威脅擅自沒收等語究係如何情形姑仰黑山縣知事查明具覆核奪此批稟抄發

▲瀋陽縣署批示
批高尚義 此次與工係爲正本清源專在舊河開旁溝底以洩水流並無准灰土岡子於張家爐牧養旬內築壩之說况河道疏通自無泛濫之患更無須另築堤壩致有顧此失彼之虞應着回屯趕緊籌修河身以免夏水爲患勿庸聽信浮言遷延觀望倘灰土岡子等屯來署本監督亦必嚴斥不准挑壩如其虞及該旬集水儘可於河道挖深復再於該旬自挑水溝送河使水歸河若不挖水僅於旬內築壩是不揣其本而齊其末且以鄰爲壑萬不能行此批

來 件

●孤兒院收捐報告
耿德卿君參元 耿德卿君代募

劉殿忠 侯君明 侯振祥 王佩衡 王萃齡 夏蔭棠 玉山 德毓宮 以上八名各助洋壹元

孫殿喜 陳信 以上二名各助洋二元

吳玉廷 張介臣 以上二名各助洋六毛

宋建章 劉芝庭 閻臨撫 任品一 青紹顏 齊紹文 劉秉生 梁國臣 郎林生 王殿富 王殿財 高紹山 齊殿陞 馮文殿 齊文華 齊泰長 郭鳳章 郭振才 張樹森 李玉山 傅新九 張榮九 李桑閣 陳岱宗 陳耀宗 李煥然 楊永富 申華堂 李鳳崗 吳桂棠 楊永春 丁海秀 田福堂 許兆利 呂品三 郭殿秀 馬玉山 李東郊 以上三十九名各助洋五毛

康振聲 德毓久 萬發永 永福興 發慶豐 以上五名各助洋四毛

洪恩遠 王街平 丁國恩 以上三名各助洋叁毛

慶成群 增盛廣 增盛德 萬發木局 和發茶局 永慶源 德記銀局 以上七名各助洋貳毛

樓 小雲 劉榮 雙鎖山 俠 楊玉芬 寶 榮 劉崎青 空城計 斬馬謖 一園 平康里 韓芳桂 收關勝 連奎 惡虎村 三義絕交 桂芳 楊德子 山玉 桑園會 明英 月 本(全部) 月迄未奏功復延率氏城內分院 守田先生割肉止漏 未久頑健如常人以爲華陀再世 特登報端以鳴謝忱

廣告

胃健

[illegible]者尤爲至善之要法

胃病良薬

定價 胃活壹圓六十五錢、四十五錢、二十五錢、十錢 胃活錠一圓、弍十錢、廿錢 各藥店皆有

本舖 東京日本橋本銀町 山田安民藥房 大阪 南久寶寺町二 山田安民藥房

請看 千里謝書來

光[illegible]主人鈞鑒 鄙人 年少時失於敎育常爲挾邪之遊因之曠此[illegible]人就嗜鴉片久之積癮甚深無以自拔今已鬚髮斑白追悔[illegible]及乃近年來國家煙禁森嚴不容開灯私吸思欲戒除而又苦無良藥本年春季販貨抵瀋偶晤舊相識某君自奉天來班荊道故知余夙癮未除乃出紅色戒煙丹餉余並云此藥行銷滿洲效驗頗著此次購回擬拯救親戚中之有癮者今分贈吾子吾子幸勿經視而取服之余遂從其言連日吞服甫經兩月夙癮[illegible]去[illegible]精力改好自覺迥異於曩日私衷感激愧無以報故特[illegible]鄙照並附去鄙人最近小照聊伸謝悃請即登諸報端以告與鄙同志者(下署)

南京四牌樓 趙子卿 頓首

趙子卿君之小影

宮[illegible]色戒煙丹

奉天十間房 光祐大藥房 日電話三百七十一號

大連監部通 同分行

山口運輸公司

敝公司本公鐵路省諸戶設立有歷經年極不絲毫從北滿各商振興敝公司特於大連開設門面以及本站有支店[illegible]因中[illegible]之站櫃頗衡內於遙遠以辦事往返不諸君致息此[illegible]在[illegible]館開街重新設立門面至於各城運送貨物上下[illegible]如蒙交遠皆可易辦如蒙賜顧請爲面議 當代客轉運貨物均各

大連市[illegible]部通

支店出張所設在地 長春、公主嶺、四平街、開原、鐵嶺、奉天、遼陽、牛家屯、西營口、旅順、

左開各支店設在專用鐵路枝條 長春 公主嶺 四平街 開原

牙者健康之「門戶」也

因爲牙一壞胃就壞了 胃一壞身子跟着也就壞了

牙齒之健否～關係牙粉之良否極大 諸位欲保高壽立刻須用「双美人牙粉」

牙齒衛生將價貴而品質精良牙粉爲準也

双美人牙粉 双美人香[illegible] 總經理 奉天寺庄洋行

到處均有發售所 請就近購之爲荷

前於聖徒路易、沙多兒、倫敦其他世界各國博覽會、或共進會

領受多種金銀賞牌之

超越世界

獅子牙粉！

其信任之甚多。售消之頗盛。銷路之廣大。業已馳名天下四方。

一、口是禍之門而各種疫症之進路。

二、不淨之牙齒上把緊病、虛熱症、赤痢等黴菌。

三、獅子牙粉殺滅黴菌弄牙清楚雪白。

四、特吃飯之後及上床之前用之免腐牙弄呼吸芬香。

本舖 東京小林商店

總發售 小林洋行 天津旭街

[illegible]商利[illegible]洋行

啓者本行由哈爾濱分設在奉鼓樓北大街路東歷有年矣所有貨物零售批發均可定期隨時運到各種

頂上毛氈 大哈拉 毛泥 青口絨 斜文布 哈機布 雜色 印花

布合斜子布 地毯布及鏡頂 食物各色洋酒 頂上香濱 草蓆 地圖 白蘭地 酒

眞正美人牙粉羅鍋香皂 各樣香水 蜜油 洗臉具

一所用物品無不備新到 五金鐵器 開墾犁杖 鎌縫機器 木匠應用器具 廚房木鐵傢具 俱全 留聲機 千里鏡 西式皮靴 皮鞋 並有頂上小

皮底 皮漆 皮套靴 雜色漆油 各種紙煙 各樣磁器 花素茶呼杯 一概俱全 其餘貨物不及備載

郵中外紳商加備乖青一切價目無不格外克已恐未遍知特此佈告

中國電話二百九十二號

奉天萬芝堂藥局廣告

直隸 太醫院宋醫考驗立案發給執照准舖售戶代此藥各省府廳州縣均有代售

蔘茸補腎丸 此藥以參茸爲君乃靈草大補元氣爲丸乃仙傳秘方通百脈增益氣血之藥和爲丸劑善補男子腎寒精冷陽痿不舉而不久精神短少腰膝空虛腰疼頭暈耳鳴眼花筋骨疼痛以及婦女經水不調下元寒冷赤白帶下久不受孕而不周常經半產墮胎疼痛骨蒸勞熱等症服此藥添精神悅顏色壯陽種子延年益壽此藥每匣價洋貳元每六匣拾元

立止咳嗽藥 本堂宋醫祖傳成方常治男女老幼遠年近日咳嗽虛勞等傷等症此藥善能止嗽定喘化痰養血痰中帶血不論年深傷勞咳嗽哮喘睡臥不安飲食少進內傷外感肺進不清此症管保去根永不再犯此藥能補能和能清能散病輕者一兩付即愈服此藥立見功効百發百中每付價洋四角十付價洋三元五角 價洋一元八角言無二價

神效虎骨藥酒 此酒專治男婦中風中痰左癱右瘓半身不遂手足麻木筋骨拘攣口眼歪邪腰腿疼痛步履艱難以及小寒痛冷痛等症速飲此酒立見奇效每瓶洋一元六角

開胃止痛丸 此丸常治男婦老幼心口胃脘疼痛食水停滯氣脹滿悶嘈雜痞塊噯氣吞酸嘔吐惡心肚腹作寒作痛及噎膈翻胃噯氣吞酸不論新久服之百試百應每付二丸價洋三角言不二價

老山人蔘膏 大補氣血開胃健脾 每瓶價洋一元

眞正虎骨熊油膏 常治腰腿疼痛手足麻木 每張價洋三角

◀各埠代售處▶

安東縣福源永 吉林省興順恒 長春裕升慶 開原增益昌 錦州福順長 東平縣台順興 寧遠州順興德 新民[illegible]正大裕 農安縣玉茗順 遼中縣永升當 鎮安縣協成順 懷仁縣長隆泉 營口人和昌 大連天和盛 大孤山中和益 遼陽利和德 田庄台義增恒 康平縣玉成合 長春府祥順德 千金寨德源通 八面城同義興 芝罘榮泰成

黑龍江福興號 伊通州德興源 營口廣順號 昌圖府廣昌和 新民府利順東 阿什河福升堂 公主嶺德隆隆 海城天馨[illegible] 鄭家屯德泰永 法庫門[illegible]生堂 哈爾濱乾昇西 雙城府張順舖 本溪縣恒裕堂 蓋州永興盛 [illegible]公司 北[illegible]子義升東 通化縣大通當 撫[illegible]德[illegible]厚 奉化縣德聚源 牛莊滙隆滋 天津工業售品所

山海關萬[illegible]源 山城子源恒[illegible] 通江口義豊[illegible] 義州永豊長 西安縣春發泰 騰鰲堡公興順 西豐[illegible]東興東 鐵嶺永慶源 四平街德聚合 海龍府鴻興恒 大東溝泰盛源 哈爾濱天增興 綏中縣永增厚 錦州府福德當 寧古塔元吉號 廣寧立發合 南門[illegible]興長 郭家店永益昌 孫家台增順公 鳳凰城福盛東 瓦房店[illegible]盛太號 旅順口德太號

分此

奉天省四平街雙合德代售四平街吉順絲房代售鼓樓南大吉祥茶莊代售鼓樓北福隆書局代售本堂開設直隸[illegible]門面三間便是開設直隸分設奉天大西關中間路南新式樓房湯劑飲片各種應症丸散膠丹俱全各處購藥來函指示悉本堂自[illegible]郵費萬不有誤

請吃頂好之金甲香煙

奉天鼓樓南 四十號 四十二號 四十五號

中國電話三百九十二號

普羅斯煙公司